ПОЛИТИКА

Београд, понедељак 15. јануар 2018.
Број 37420 година CXIV

Основана 1904. године
Оснивач Владислав Рибникар

Примерак 40 динара

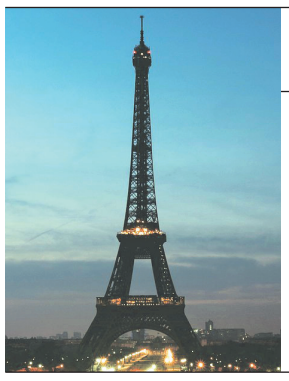

ПОЛИГРАФ

ВЕЛИКЕ АДВОКАТСКЕ ОДБРАНЕ

Сналажљивост на латинском стр. 10

потрошач

Трговцима објавили „рат” због кришке карфиола стр. 9

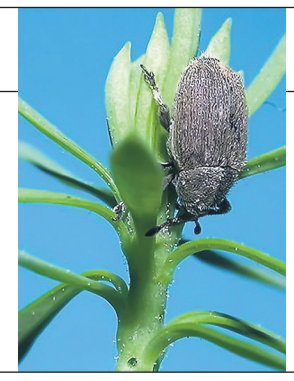

НАУКА

Агент из Србије спасава америчке пашњаке стр. 11

„ПОЛИТИКА” САЗНАЈЕ КО СУ КАНДИДАТИ НАПРЕДЊАКА НА БЕОГРАДСКИМ ИЗБОРИМА

Радојичић први на листи СНС

1 ЗОРАН РАДОЈИЧИЋ 2 АЈА ЈУНГ 3 СИНИША МАЛИ 4 ВЕСНА СТАНОЈЕВИЋ 5 СИМА АВРАМОВИЋ

Фотографије „Политика”

Дејан Спаловић

Директор Универзитетске дечје клинике у Београду и професор Медицинског факултета др Зоран Радојичић први је на листи „Александар Вучић – Зато што волимо Београд”. Лекар омиљен код најмлађих пацијената, који је у Оксфордској енциклопедији означен као један од најзначајнијих Срба, прихватио је позив лидера Српске напредне странке Александра Вучића и биће носилац листе СНС-а на мартовским београдским изборима.

Зоран Радојичић је познати професор Медицинског факултета који је дипломирао с просечном оценом 9,14, а магистрирао и докторирао на Београдском универзитету. Његов животни сан је да буде завршена „Тиршова 2” да би деца у Србији имала бољу будућност и како би мајке биле безбрижније. Када буде завршено ово здање, све болничке собе биће проширене и опремљене тако да сви родитељи могу да проводе време с децом, што сада није случај. Капацитети ће бити проширени најсавременијим операционим салама, до којих ће децу водити родитељи који ће им „чувати страх” док анестезија не почне да делује.

Као што је „Политика” у суботу најавила, друга на листи напредњака биће директорка Београдског фестивала игре, кореограф и балерина Аја Јунг, док се одмах иза ње налази садашњи градоначелник Синиша Мали, који је као нестраначка личност водио престоницу у протеклих пет година и као његов највећи успех наводи се да је преполовио дуг Београда.

Као што је лидер Српске напредне странке Александар Вучић најавио, на изборној листи СНС-а налазе се угледне и познате личности из света науке, културе и спорта. Међу првих петнаест кандидата за одборнике нема ниједног политичара. Тако се на четвртом месту налази координаторка Саветовалишта против насиља у породици Весна Станојевић, под чијим окриљем су и сигурне куће у Београду.

Одмах иза ње су проф. др Сима Аврамовић, декан Правног факултета Универзитета у Београду, др Љиљана Марковић, филолог, и Часлав Марковић, професор на Машинском факултету.

Кандидати за одборнике су и познати спортисти Милан Гуровић, Горан Грбовић, Небојша Илић, бивша рукометашица Драгана Пешић Белојевић и капитен женске одбојкашке репрезентације Јелена Николић.

Како „Политика” сазнаје, на листи кандидата за 110 одборника налазиће се и Бојана Борић Брешковић, директорка Народног музеја, глумац Светислав Гонцић, Душица Бојић, директорка Музеја историје Србије, и Слободан Накарада, директор Музеја савремене уметности. Од познатих на листи се још налазе Бранко Милићевић Коцкица, етнолог др Ивана Лучић Тодосић, Живорад Николић, аутор и водитељ емисије „Жикина шареница”, и бивши министар информисања Иван Тасовац. Међу кандидатима за одборнике своје место имаће и градски менаџер Горан Весић и заменик градоначелника Андрија Младеновић.

На листи „Александар Вучић – Зато што волимо Београд” биће и представници политичких партија, пре свих СНС-а, као и њихових коалиционих партнера из ПУПС-а Милана Крковабића, СДПС-а Расима Љајића, СНП-а Ненада Поповића, ПС Александра Вулина, ПСС-а Богољуба Карића.

Ова листа, на предлог лидера СНС-а Александра Вучића, биће данас усвојена на седници Председништва СНС-а. На истој седници биће разговора и о кандидатима за одборнике за локалне мартовске изборе и у Бору, Аранђеловцу и Севојну. ¶

ИЗБОРИ 4. МАРТА

„Политика” сазнаје да ће данас Маја Гојковић, председница Скупштине Србије, расписати изборе у Београду, Аранђеловцу, Бору и Севојну за 4. март

ЕКСКЛУЗИВНИ ИНТЕРВЈУ:
ШИНЗО АБЕ, премијер Јапана

Србија држи кључ стабилности на Западном Балкану

Драган Вукотић

Било је потребно да прође тачно 31 година па да један јапански премијер поново дође у Београд. Пре данашње посете Шинза Абеа, у нашем главном граду је истог датума али 1987. боравио један од његових претходника, Јасухиро Накасоне. Хроничари бележе да, иако је Накасоне био први премијер Јапана који је званично посетио СФРЈ, он ипак није био први њихов председник владе који је дошао у Београд, будући да је сахрани председника Јосипа Броза Тита присуствовао премијер Масајоши Охира. Када је реч о посетама на највишем нивоу, у социјалистичкој Југославији су 1976. били и тадашњи јапански престолонаследник, а данашњи цар Акихито, и принце-

> Чињеница да ће ми се у овој посети придружити челници компанија којима се Јапан поноси говори о појачаном интересовању јапанских фирми за Србију

Фото Рејтерс

за Мичико. Југославија је била и прва социјалистичка земља с којом је Јапан успоставио дипломатске односе после Другог светског рата.

У контексту међународних односа много тога је, међутим, слично када се упореде посете Шинза Абеа и Јасухира Накасонеа Београду. У то време је Хладни рат био на свом врхунцу, а данашњи односи између Вашингтона и Москве бележе највећу затегнутост у неколико протеклих деценија.

страна 2

Нови закон уређује употребу застава националних мањина

Податак о националној припадности, на лични захтев, моћи ће да буде унет у матичне евиденције, а активира се и буџетски фонд за информисање на језицима мањинских заједница

Биљана Баковић

Већ од ове године народни посланици који припадају националној мањини чије учешће у популацији Србије достиже најмање два одсто могли би да стекну право да се обраћају Народној скупштини на свом језику. Према последњем попису из 2011, ово право остварили би посланици припадници бошњачке, мађарске и ромске мањине. Народна скупштина ће, наравно, обезбедити услове за то. Реч је о једној од новина које су предвиђене бројним изменама законских одредаба које су у вези са положајем и правима националних мањина у Србији, а које би требало да буду усвојене током ове године.

Пред Владом Србије тренутно су нацрти закона о изменама и допунама Закона о заштити права и слобода националних мањина и Закона о службеној употреби језика и писама.

страна 6

€ 118,5465 дин ↓

www.politika.rs redakcija@politika.rs

ДАНАС -5°/1° СУТРА -3°/8°

ISSN 0350 – 4395

ЦРНА ГОРА 0,70 EUR; РЕПУБЛИКА СРПСКА 1 КМ; ХРВАТСКА 8,00 КН; МАКЕДОНИЈА 30,00 ДЕН; СЛОВЕНИЈА 1,00 EUR; ФЕД. БиХ 1 КМ;

Од неких диплома никаква корист

Све је више дипломираних студената, али не и оних који су потребни тржишту, па неки од њих одлазе у иностранство и тамо раде послове са нижим квалификацијама

Структура незапослених у јануару 2011. према степену стручне спреме (од I до VII степена), у процентима

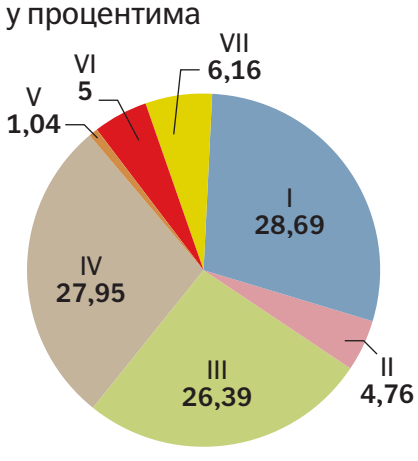

Извор: Национална служба за запошљавање Србије

Структура незапослених у децембру 2017. према степену стручне спреме (од I до VII степена), у процентима

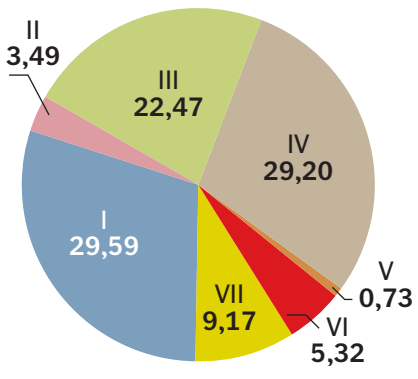

Извор: Национална служба за запошљавање Србије

Бранислав Радивојша

Већ неколико година, изузев у 2017, у Србији се повећава удео незапослених с високом и вишом школском спремом међу укупним бројем оних који траже посао.

Године 2011. они су чинили 12,1 одсто популације на списковима Националне службе запошљавања, 2012. било их 13,9, затим су 2014. доспели до 14 процената, а рекорд је забележен 2016. када их је било 14,8 одсто.

страна 7

Међу незапосленима у Србији у децембру 2017. било је и 182 доктора наука, а 2013. – 64

ЕКСКЛУЗИВНИ ИНТЕРВЈУ: ШИНЗО АБЕ, премијер Јапана

Србија држи кључ стабилности на Западном Балкану

Са прве стране

Најутицајнији светски медији су те 1987. пренели апел који је Накасоне из Београда упутио Роналду Регану и Михаилу Горбачову. Он је, у обраћању на Универзитету у Београду, позвао председнике САД и СССР да превазиђу неуспех састанка у Рејкјавику и да се врате преговорима о нуклеарном разоружању.

Како је „Политика” тада известила, Накасоне је истакао да „преговори о нуклеарном разоружавању САД и СССР треба да обезбеде стратешку стабилност између Истока и Запада и обезбеде подједнако уклањање нуклеарног оружја из Европе и Азије”.

На питање како види данашњу улогу Јапана у међународним односима, премијер Шинзо Абе у ексклузивном интервјуу за „Политику” каже:

„Ја дипломатију не посматрам са становишта две тачке билатералних односа, већ је узимам у обзир као односе више земаља у оквиру регија, и проактивно је унапређујем са становишта посматрања земаљске кугле из птичије перспективе. Наставићу сарадњу са земљама с којима делимо универзалне вредности као што су слобода, демократија, поштовање људских права и владавина права. Ширећи перспективу ових вредности желим да допринесем миру и просперитету у свету, учвршћујући владавину права, слободне пловидбе и мирног решавања конфликата као основне принципе.”

Шта очекујете од посете Београду и сусрета с највишим српским званичницима?

Веома се радујем својој првој посети Србији. Очекујем да ћу с председником Вучићем, великим познаваоцем Јапана, разговарати о будућности наших земаља и да ћемо унапредити пријатељске односе. Србија је земља која држи кључ стабилности у региону Западног Балкана, и са становишта јединства Европе, с којом Јапан дели исте вредности, желео бих да нагласим важност наше везе са Србијом. Задовољство ми је што ћу, као прву земљу у региону Западног Балкана, посетити Србију.

Како оцењујете билатералне односе између наше две земље?

Однос између Јапана и Србије се непрестано развија у широком спектру области. Посебно у сфери економије постоји потенцијал за значајан напредак. Чињеница да ће ми се у овој посети придружити челници компанија којима се Јапан поноси говори о појачаном интересовању јапанских фирми за Србију. Можемо да очекујемо да ће сарадња у наредном периоду бити све интензивнија. Важна је и размена у области културе и спорта. Последњих година у Србији је све више оних који уче јапански језик, а и јапанске борилачке вештине су популарне. На европском првенству у кенду, јапанској вештини мачевања, женска репрезентација Србије, коју је предводила селекторка из Јапана, освојила је медаљу, први пут од оснивања Кендо савеза Србије. Велика је радост када се удруженим снагама постигну резултати који су до сада били недостижни. Желео бих да се размена у области спорта са Србијом, успешном спортском земљом, додатно продуби до предстојећих Олимпијских и Параолимпијских игара у Токију, 2020. године. Одлучан сам да кроз своју посету Србији додатно оснажим развој веза Јапана и Србије.

Како Токио види тренутни спољнополитички курс Београда?

Србија тренутно реализује низ реформи с циљем уласка у Европску унију. Јапан поздравља континуирани напредак Србије у процесу придруживања ЕУ и пружиће снажну подршку напору Србије у имплементацији реформи потребних за чланство у ЕУ. Управо с овог становишта пружамо подршку Србији у реформи области заштите животне средине, кроз први пројекат повољног кредита у јапанским јенима, којим ће се финансирати изградња система за одсумпоравање у Термоелектрани „Никола Тесла”.

Фото Амбасада Јапана у Београду

> Домет балистичких ракета Северне Кореје је такав да би оне могле да досегну и до Србије и представљају озбиљну и непосредну претњу с каквом се нисмо до сада сусретали

Јапан је је такође и једна од земља која се у српској јавности доживљавају као изразито пријатељске…

На Калемегдану је као знак захвалности подршци из Јапана, постављена „Јапанска чесма”. Веома ме радује што народ у Србији показује пажњу и захвалност према помоћи народа Јапана. Наставићемо сарадњу у областима попут животне средине, здравства и образовања, како бисмо пружили подршку развоју Србије.

У тренуцима ваше европске турнеје једно од потенцијално највећих светских жаришта налази се у непосредном јапанском суседству. Наравно, мислим на Северну Кореју.

Није претерано рећи да је безбедносно окружење у којем се Јапан тренутно налази најкритичније још од Другог светског рата. Посебно када Северна Кореја развија нуклеарне и балистичке ракете, газећи међународна правила. Домет ових балистичких ракета је такав да би оне могле да досегну и до Србије и представљају озбиљну и непосредну претњу с каквом се нисмо до сада сусретали. Иако је у два наврата обећала да ће напустити програм нуклеарног наоружавања, у складу са Споразумом са САД из 1994. и заједничким саопштењем учесника Шестостраних преговора из 2005, Северна Кореја је прекршила обећање, користећи тај период за развој нуклеарних и балистичких ракета. Када се ова чињеница узме у обзир, дијалог са Северном Корејом само зарад дијалога нема смисла.

Које кораке предлажете за решење овог проблема?

Северна Кореја се мора на неповратан и доказив начин обавезати и она мора повући конкретне потезе у напуштању нуклеарног и ракетног програма. Како бисмо натерали Северну Кореју да промени политику, међународна заједница мора бити уједињена да максимално повећа притисак да се створе такви услови да Северна Кореја тражи дијалог. Док Пјонгјанг понавља провокативне речи, свестан сам чињенице да се тренутно води дискусија о „могућој изненадној ескалацији од стране Северне Кореје”. Упуштање у такву дискусију само је једна од тактика преговарања Северне Кореје. Страх од изненадне ескалације као резултат има побољшање преговарачке позиције Северне Кореје.

Шта Токио планира да уради?

Ми се нећемо обазирати на претње. Потребно је да повлачимо потезе хладне главе, уз подробну анализу ситуације. У више наврата донесена је резолуција Уједињених нација, док је ЕУ у октобру прошле године донела одлуку о санкцијама против Северне Кореје. Желимо да, сарађујући блиско како с ЕУ, тако и са Србијом, појачамо притисак на Северну Кореју, као међународна заједница у целини. Такође, желимо да максимално повећамо напоре у циљу налажења решења за нуклеарне и балистичке ракете Северне Кореје, као и за проблем отмице држављана Јапана, који представља приоритетно питање за нашу владу. У УН су кроз више резолуција Савета безбедности, у неколико наврата, појачаване санкције против Северне Кореје. Надам се да ће Србија, као чланица Уједињених нација, бити непоколебљива у спровођењу ових резолуција.

Брзина привредног опоравка Јапана после Другог светског рата прибавила је земљи епитет „економског чуда”. Како данас доживљавате светски економски поредак?

На економском плану, сматрам да је проширење економске сфере у свету, засновано на слободи и поштеним правилима, од изузетне важности. Тако смо крајем прошле године с Европском унијом постигли споразум о економском партнерству. Јапан промовише „Стратегију за слободан и отворен Индијски и Тихи океан” како би од региона Индијског и Тихог океана, који је језгро виталности света, направио слободно и отворено „међународно јавно добро” засновано на владавини права, као и да осигура мир и просперитет у целом овом региону. Желели бисмо то да узмемо у обзир како бисмо продубили партнерство с Европом. Са свим земљама које се слажу с овим начином размишљања можемо сарађивати ради остварења ове стратегије. ¶

ПОЛИТИКА

ВЛАДИСЛАВ РИБНИКАР, оснивач
рез. капетан, погинуо 1. септембра 1914.
ДАРКО РИБНИКАР, уредник
рез. капетан, погинуо 31. августа 1914.
Др СЛОБОДАН РИБНИКАР, уредник
рез. потпуковник, умро 24. септембра 1924.
ВЛАДИСЛАВ СЛ. РИБНИКАР, директор
носилац Партизанске споменице 1941.
умро 1. децембра 1955.

Оснивач и издавач:
Политика новине и магазини д.о.о.
Трг Политика 1, 11000 Београд
Штампа:
Политика Штампарија д.о.о

Уредништво:
В. д. главног и одговорног уредника
Жарко Ракић
Заменик главног и одговорног уредника
Петар Мићковић
Деск Марко Албуновић
Свет Драган Вукотић
Политика Бојан Билбија
Викенд Сандра Гуцијан
Веб Мирољуб Мијушковић
Економија Озрен Милановић
Друштво Рајна Поповић
Хроника Дејана Ивановић
Култура Гордана Поповић
Србија Горан Волф
Спорт Ратко Павловић
Београд Јулијана Симић-Теншић
Фељтон Слободан Кљакић
Ноћни Марко Лакић

Пословодство:
Директор Мира Глишић-Симић
Продаја новина Сузана Савковић-Ступар
Продаја огласа Милош Голијанин
Финансије Гордана Кланшчек
Продукција Зоран Костић
Административни послови Ана Тишма
Комерцијала Вера Пантовић
Штампарија Кристијан Јосиповић, в. д. директора

Адреса редакције:
Трг Политика 1, 11000 Београд
redakcija@politika.rs
Телефони:
централа 330-11-01
секретаријат 330-1682
Београдска хроника: 330-1757,
факс: 3373-163
огласно: 330-1547,
читуље и мали огласи: 330-1555
претплата: 330-1611
pretplata@politika.rs
Електронско издање: www.politika.rs

Copyright Politika ©

Паника због лажне узбуне на Хавајима

Људи су напуштали домове након упозорења да следи ракетни напад, а права информација је стигла тек после 38 минута

Хонолулу – Гувернер Хаваја Дејвид Иц извинио се за „бол и забуну” које је изазвало лажно упозорење на опасност од наводног ракетног напада у тој савезној америчкој држави, пренео је Танјуг.

Иц је на конференцији за новинаре обећао да ће поново бити извршена процена система за узбуњивање како би се осигурало да се таква грешка никада више не понови.

Лажна узбуна која је у суботу упозорила становнике Хаваја на опасност од наводног ракетног напада изазвала је панику која је трајала готово 40 минута, а још увек није сасвим јасно како је до тога дошло.

Док је председник локалног парламента Хаваја Скот Саики рекао да је неко притиснуо погрешно дугме, из Беле куће је саопштено да се радило искључиво о „државној вежби”, преноси АП.

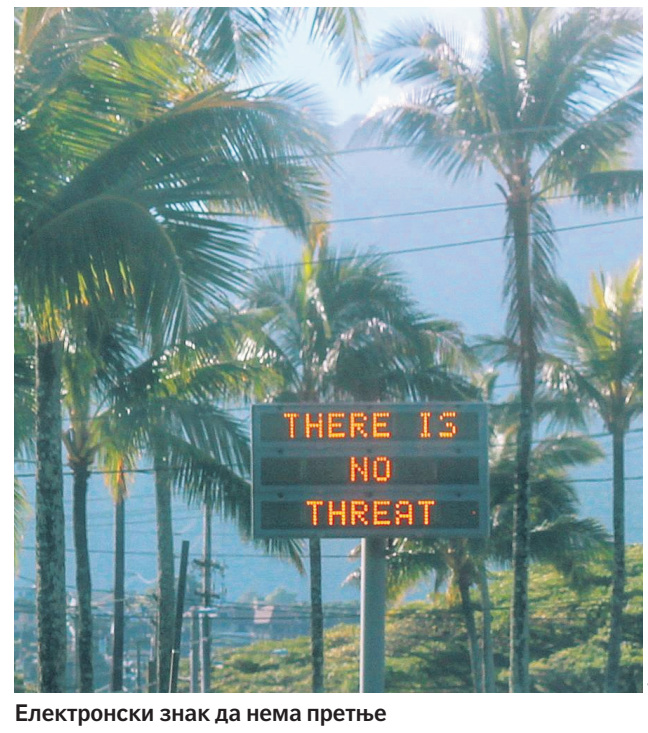

Фото Ројтерс

Електронски знак да нема претње

У погрешној поруци грађани су упозорени на претњу балистичком ракетом и позивани да хитно потраже склониште. „Ово није вежба”, наведено је у поруци.

Људи су у паници напуштали домове, а информација да је у питању лажна узбуна стигла је до свих корисника мобилних телефона тек након 38 минута.

У међувремену, америчка Федерална агенција за комуникације покренула је свеобухватну истрагу о читавом случају. Саики је изјавио да је систем, за који је становницима Хаваја речено да се на њега могу ослонити, потпуно заказао. „Јасно је да владине агенције нису спремне и недостаје им капацитет да се носе са ванредним ситуацијама”, навео је у саопштењу.

Амерички председник Доналд Трамп је обавештен о ситуацији на Хавајима где је грађанима упућено упозорење на опасност од балистичке ракете.

Хаваји су у децембру прошле године тестирали сирену за упозорење од нуклеарног напада по први пут од завршетка Хладног рата. Тестирања су уследила услед растуће претње од ракетног и нуклеарног програма Северне Кореје.